

*Lampiran 2***SURAT PENGANTAR STUDI PENDAHULUAN**

PEMERINTAH PROVINSI JAWA TIMUR
DINAS PENDIDIKAN
**CABANG DINAS PENDIDIKAN WILAYAH MALANG
(KOTA MALANG – KOTA BATU)**
Jl. Anjasmoro No. 40 Telp.0341-353155 Fax. 353155 Kode Pos : 65112
Email : cabdinmalangbatu@gmail.com
MALANG

Malang, 26 Oktober 2023

Nomor : 421.6/2531/101.6.10/2023 Kepada,
Sifat : Biasa Yth. Sdr. Kepala SMA Negeri 7 Malang
Lampiran : Rekomendasi Ijin Studi di
Pendahuluan **Malang**

Memperhatikan surat dari Ketua Jurusan Kebidanan Poltekkes Kemenkes Malang nomor: KH.03/F.XXI.16/16/2023 Tanggal 25 Oktober 2023 perihal Permohonan ijin melakukan studi pendahuluan dalam rangka penyusunan skripsi mahasiswa:

Nama : **KLARISTA ANGELIA WAHYUNING ADITYA**
NIM : P17311235015
Prodi / Jurusan : S1 Terapan Kebidanan
Judul Skripsi : Pengaruh Media Sosial Instagram Sebagai Sumber Informasi Terhadap Psikomotor Remaja Dalam Melakukan SADARI di SMAN 7 Malang

Dengan ini Cabang Dinas Pendidikan Wilayah Malang (Kota Malang – Kota Batu) memberikan ijin studi pendahuluan yang dilaksanakan secara *offline* pada tanggal 31 Oktober s.d 30 November 2023 di SMA Negeri 7 Malang dengan syarat tidak mengganggu proses kegiatan belajar mengajar dan menerapkan protokol kesehatan sesuai dengan peraturan yang berlaku.

Demikian atas perhatian dan kerjasamanya disampaikan terima kasih.

Kepala Cabang Dinas Pendidikan
Wilayah Malang
(Kota Malang - Kota Batu)



Dr. Dra. EMA SUMIARTI, M.Si
Pembina Tingkat I
NIP 19670326 199303 2 007

Tembusan:
Yth. 1. Ketua Jurusan Kebidanan Poltekkes Kemenkes Malang
2. Sdr. Klarista Angelia Wahyuning Aditya

UU ITE no 11 Tahun 2008 Pasal 5 Ayat 1
"Informasi Elektronik dan/atau Dokumen Elektronik dan/atau hasil cetaknya merupakan alat bukti hukum yang sah."
Dokumen ini telah ditandatangani secara elektronik menggunakan sertifikat elektronik yang diterbitkan BSE



Lampiran 3

SURAT KETERANGAN LAYAK ETIK



Kementerian Kesehatan
 Poltekkes Malang
 KOMISI ETIK PENELITIAN KESEHATAN
 Jalan Besar Ijen Nomor 77 C Malang
 (0341) 566075
 komisietik@poltekkes-malang.ac.id

KETERANGAN LAYAK ETIK
 DESCRIPTION OF ETHICAL APPROVAL
 "ETHICAL APPROVAL"

No.DP.04.03/F.XXI.31/0577/2024

Protokol penelitian versi 2 yang diusulkan oleh :
 The research protocol proposed by

Peneliti utama : KLARISTA ANGELIA WAHYUNING
 ADITYA

Principal In Investigator

Nama Institusi : POLITEKNIK KESEHATAN
 KEMENKES MALANG

Name of the Institution

Dengan judul:

Title

"PENGARUH INSTAGRAM SEBAGAI MEDIA EDUKASI TERHADAP PENGETAHUAN DAN KETERAMPILAN
 REMAJA PUTRI DALAM MELAKUKAN SADARI DI SMAN 7 MALANG"

"THE INFLUENCE OF INSTAGRAM AS AN EDUCATIONAL MEDIA ON THE KNOWLEDGE AND SKILLS OF
 ADOLESCENT WOMEN IN CONDUCTING BREAST SELF EXAMINATION AT SMAN 7 MALANG"

Dinyatakan layak etik sesuai 7 (tujuh) Standar WHO 2011, yaitu 1) Nilai Sosial, 2) Nilai Ilmiah, 3) Pemerataan Beban dan Manfaat, 4) Risiko, 5) Bujukan/Eksploitasi, 6) Kerahasiaan dan Privacy, dan 7) Persetujuan Setelah Penjelasan, yang merujuk pada Pedoman CIOMS 2016. Hal ini seperti yang ditunjukkan oleh terpenuhinya indikator setiap standar.

Declared to be ethically appropriate in accordance to 7 (seven) WHO 2011 Standards, 1) Social Values, 2) Scientific Values, 3) Equitable Assessment and Benefits, 4) Risks, 5) Persuasion/Exploitation, 6) Confidentiality and Privacy, and 7) Informed Consent, referring to the 2016 CIOMS Guidelines. This is as indicated by the fulfillment of the indicators of each standard.

Pernyataan Laik Etik ini berlaku selama kurun waktu tanggal 11 Juni 2024 sampai dengan tanggal 11 Juni 2025.

This declaration of ethics applies during the period June 11, 2024 until June 11, 2025.



June 11, 2024
 Professor and Chairperson,

Dr. Susi Milwati, S.Kp., M.Pd.

*Lampiran 4***SURAT PERSETUJUAN PENELITIAN**

PEMERINTAH PROVINSI JAWA TIMUR
DINAS PENDIDIKAN
**CABANG DINAS PENDIDIKAN WILAYAH MALANG
(KOTA MALANG – KOTA BATU)**
Jl. Anjasmoro No. 40 Telp.0341-353155 Fax. 353155 Kode Pos : 65112
Email : cabdinmalangbatu@gmail.com
MALANG

Malang, 21 Maret 2024

Nomor : 421.6/754/101.6.10/2024 Kepada,
Sifat : Biasa Yth. Sdr. Kepala SMAN 7 Malang
Lampiran : Rekomendasi Ijin Penelitian di
Malang

Memperhatikan surat dari Ketua Jurusan Kebidanan Poltekes Kemenkes Malang nomor: KH.03.01/F.XXI.16/404/2024 Tanggal 15 Maret 2024 perihal Permohonan ijin melakukan penelitian dalam rangka penyusunan skripsi mahasiswa:

Nama : **KLARISTA ANGELIA WAHYUNING ADITYA**
NIM : P17311235015
Prodi / Jurusan : Sarjana Terapan Kebidanan Malang
Judul Skripsi : Pengaruh Instagram Sebagai Media Edukasi Terhadap Pengetahuan Dan Keterampilan Remaja Putri Dalam Melakukan Sadari di SMAN 7 Malang

Dengan ini Kepala Cabang Dinas Pendidikan Wilayah Malang (Kota Malang – Kota Batu) memberikan ijin penelitian yang dilaksanakan secara offline pada tanggal 25 Maret s.d 25 Juni 2024 di SMAN 7 Malang dengan syarat tidak mengganggu proses kegiatan belajar mengajar dan menerapkan protokol kesehatan sesuai dengan peraturan yang berlaku.

Demikian atas perhatian dan kerjasamanya disampaikan terimakasih.

an. Kepala Cabang Dinas Pendidikan
Wilayah Malang
(Kota Malang - Kota Batu)
Kasubag Tata Usaha

DENY IRAWAN, S.Pd., M.M
Penata Tingkat I
NIP 19851202 200903 1 001

Tembusan:

- Yth. 1. Ketua Jurusan Kebidanan Poltekes Kemenkes Malang
2. Sdr. Klarista Angelia Wahyuning Aditya

*Lampiran 5***PERMOHONAN MENJADI RESPONDEN**

Dengan Hormat,

Saya Klarista Angelia, mahasiswa Program Studi Sarjana Terapan Kebidanan Malang Politeknik Kesehatan Kemenkes Malang, yang akan melaksanakan penelitian mengenai Pengaruh Instagram sebagai Media Edukasi Terhadap Pengetahuan dan Keterampilan Remaja Putri dalam Melakukan SADARI di SMAN 7 Malang. Penelitian ini dilakukan untuk memenuhi tugas akhir perkuliahan Program Studi Sarjana Terapan Kebidanan Malang. Tujuan penelitian ini adalah untuk mengetahui pengaruh instagram terhadap pengetahuan dan keterampilan remaja putri dalam melakukan SADARI di SMAN 7 Malang. Sehubungan dengan hal tersebut, peneliti memohon kesediaan siswi untuk menjadi responden yang merupakan sumber informasi bagi peneliti. Peneliti akan menjamin kerahasiaan segenap jawaban yang diberikan dan hanya akan menggunakan informasi tersebut untuk kepentingan pengembangan ilmu dan teknologi khususnya bidang kesehatan.

Demi kelancaran penelitian ini, saya mengharapkan partisipasi siswi untuk bersedia menjadi responden dan bersedia mengisi lembar persetujuan yang telah saya sediakan. Atas kesediaan ibu menjadi responden, saya ucapkan terima kasih.

Malang, 2024
Hormat saya

Klarista Angelia W.A
NIM. P17311235015

Lampiran 6

PENJELASAN SEBELUM PERSETUJUAN (PSP) UNTUK MENGIKUTI PENELITIAN

1. Saya adalah Klarista Angelia, mahasiswa Sarjana Terapan Kebidanan Jurusan Kebidanan Politeknik Kesehatan Kemenkes Malang dengan ini meminta anda untuk berpartisipasi dengan sukarela dalam penelitian yang berjudul “Pengaruh Instagram sebagai Media Edukasi Terhadap Pengetahuan dan Keterampilan Remaja Putri dalam Melakukan SADARI di SMAN 7 Malang”.
2. Tujuan dari penelitian ini adalah untuk mengetahui apakah ada pengaruh instagram terhadap pengetahuan dan keterampilan remaja putri dalam melakukan SADARI di SMAN 7 Malang.
3. Prosedur pengambilan data dengan cara pengisian pertanyaan berupa kuesioner pengetahuan tentang SADARI sejumlah 20 pertanyaan dan lembar observasi daftar tilik SOP SADARI. Pengisian ini membutuhkan waktu kurang lebih 15 menit untuk kuesioner pengetahuan SADARI dan 5 menit untuk observasi SADARI menggunakan daftar tilik SOP, sehingga anda dapat menjawab semua pertanyaan yang telah diberikan sesuai dengan keadaan yang sebenarnya.
4. Penelitian ini tidak menimbulkan efek samping yang berbahaya karena tidak memberikan perlakuan tertentu kepada saudara. Saudara mungkin akan merasa tidak nyaman karena tersita waktunya untuk ikut serta dalam penelitian ini untuk mengisi kuesioner kurang lebih 30 menit.
5. Seandainya anda tidak menyetujui cara ini anda boleh tidak mengikuti penelitian ini sama sekali. Untuk itu anda tidak dikenakan sanksi apapun.
6. Nama dan jati diri, dan hasil pengisian kuesioner dijamin kerahasiaannya oleh peneliti.
7. Jika anda memerlukan informasi/bantuan yang terkait dengan penelitian ini, silahkan menghubungi saya Klarista Angelia dengan nomor yang dapat dihubungi 085745717403 sebagai peneliti.

Peneliti

Klarista Angelia W.A

Lampiran 7

INFORMED CONSENT

Saya yang bertanda tangan dibawah ini:

Nama : ~~XXXXXXXXXXXXXXXXXXXX~~ b.
 Umur : 16 tahun
 Pendidikan : SMA / Pelajar
 Alamat : Jl. Manggar

Menyatakan bersedia (~~tidak bersedia~~) untuk menjadi responden dalam penelitian yang dilakukan oleh:

Nama : Klarista Angelia W.A
 NIM : P17311235015
 Institusi : Politeknik Kesehatan Kemenkes Malang Jurusan Kebidanan
 Program Studi Sarjana Terapan Kebidanan Malang

Dengan judul "Pengaruh Instagram sebagai Media Edukasi Terhadap Pengetahuan dan Keterampilan Remaja Putri dalam Melakukan SADARI di SMAN 7 Malang". Peneliti telah menjelaskan secara rinci mengenai prosedur dan penelitian yang akan dilakukan. Saya telah mempertimbangkan serta memutuskan untuk berpartisipasi dalam penelitian ini. Dengan surat persetujuan ini saya buat dengan sejujurnya dan tanpa ada unsur paksaan dari pihak manapun.

Malang, 14 Mei 2024
 Yang Membuat Persetujuan

Saksi

 (Niken)

 (Klarista)

Mengetahui,
 Pelaksana Peneliti

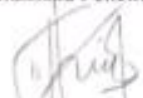
 (Klarista Angelia W.A)

Lampiran 8**KUESIONER PENGETAHUAN REMAJA MENGENAI SADARI**

Nama :
Kelas :
Usia :
Usia pertama kali
Menstruasi :
Pernah mendapatkan edukasi Sadari :
Melalui apa :

Petunjuk!

Pilihlah jawaban yang paling benar!

1. Apakah kepanjangan dari Sadari?
 - a. Sadar Diri Sendiri
 - b. Sadar Dada Sendiri
 - c. Periksa Payudara Sendiri
2. Apakah yang dimaksud dengan Sadari?
 - a. Upaya untuk menetapkan adanya benjolan atau ketidaknormalan pada payudara yang dilakukan sendiri dengan perabaan
 - b. Upaya untuk menetapkan adanya benjolan atau tidak dalam payudara yang dilakukan oleh dokter
 - c. Pemeriksaan USG payudara yang dilakukan oleh dokter
3. Apa manfaat dari dilakukannya Sadari?
 - a. Menjaga bentuk payudara
 - b. Sebagai deteksi dini kanker payudara
 - c. Untuk mengobati kanker payudara
4. Siapakah yang dapat melakukan Sadari?
 - a. Diri sendiri
 - b. Dokter
 - c. Bidan
5. Dimulai pada usia berapakah sebaiknya Sadari dilakukan?
 - a. Sejak mendapatkan menstruasi pertama
 - b. Sejak kecil
 - c. Usia 40 tahun
6. Kapan sebaiknya Sadari dilakukan secara rutin?
 - a. Setiap bulan setelah haid

- b. Satu minggu setelah haid setiap bulan
 - c. Saat haid
7. Apa saja yang perlu diperhatikan saat berdiri didepan cermin dengan mengangkat kedua tangan lurus keatas?
- a. Benjolan, cekungan (seperti lesung pipi), tarikan puting ke dalam, dan kerutan dikulit seperti kulit jeruk
 - b. Bentuk payudara
 - c. Mengatur keseimbangan payudara
8. Apa saja tahap awal dari pemeriksaan payudara?
- a. Memperhatikan bentuk dan ukuran payudara
 - b. Meraba payudara
 - c. Menekan puting susu
9. Menggunakan jari tangan mana saat meraba payudara?
- a. Ujung jari telunjuk, jari tengah dan jari manis
 - b. Telapak tangan
 - c. Ibu jari
10. Bagian tubuh mana yang dilakukan perabaan pada pemeriksaan Sadari?
- a. Seluruh bagian payudara
 - b. Payudara yang sakit saja
 - c. Puting payudara
11. Jika ingin melakukan perabaan payudara kanan pada saat berbaring maka tangan kanan berada di?
- a. Atas kepala
 - b. Samping badan
 - c. Pinggang
12. Bagaimanakah teknis pelaksanaan Sadari?
- a. Sederhana, singkat, tanpa biaya, tidak nyeri dan tidak merasa malu karena diperiksa sendiri
 - b. Sederhana, singkat, tanpa biaya, mudah, tidak nyeri, dan diperiksa oleh tenaga kesehatan
 - c. Teknik pelaksanaannya rumit dan memerlukan waktu yang lama untuk itu melakukannya
13. Tahapan pemeriksaan lengkap payudara sendiri terdiri dari?
- a. Melihat payudara – meraba payudara - meraba ketiak
 - b. Meraba payudara – melihat payudara - meraba ketiak

- c. Meraba ketiak- meraba payudara - melihat payudara
14. Seberapa seringkah dilakukannya Sadari?
- a. Sebulan sekali dengan rutin setelah menstruasi
 - b. Sesering mungkin
 - c. Sebulan sekali 7 sampai 10 hari setelah menstruasi secara rutin
15. Alat bantu apa yang digunakan untuk melakukan Sadari?
- a. Kamera
 - b. Tidak perlu alat bantu
 - c. Cermin
16. Bagian tangan yang digunakan untuk meraba payudara adalah...
- a. Tiga ujung jari tengah
 - b. Telapak tangan
 - c. Ibu jari saja
17. Sadari dapat dilakukan dengan posisi?
- a. Berdiri tegak dan berbaring
 - b. Duduk
 - c. Berbaring
18. Pemeriksaan Sadari dapat dilakukan dengan?
- a. Alat pendeteksi yang dibeli di apotek
 - b. Dengan USG
 - c. Secara manual dengan menggunakan tangan
19. Kemanakah arah putaran pada gerakan meraba payudara?
- a. Kesegala arah
 - b. Searah jarum jam
 - c. Melawan arah jarum jam
20. Apakah ada pakaian khusus pada saat melakukan Sadari?
- a. Menggunakan jas khusus
 - b. Baju seadanya
 - c. Tidak menggunakan pakaian atas

*Lampiran 9***KISI-KISI KUESIONER PENGETAHUAN**

No.	Indikator	Nomor Soal			Jumlah
		C1	C2	C3	
1	Pengertian SADARI	2	1	12	3
2	Manfaat SADARI	3			1
3	Yang dapat melakukan SADARI			4	1
4	Usia dan waktu yang tepat melakukan SADARI	5,6	14		3
5	Langkah-langkah SADARI			7,8,9,10,11,13,15, 16,17,18,19,20	12

*Lampiran 10***STANDAR OPERASIONAL PROSEDUR****KETERAMPILAN PEMERIKSAAN PAYUDARA SENDIRI (SADARI)**

Nilailah setiap kinerja langkah yang diamati menggunakan skala sebagai berikut:

Nilai 2: Jika langkah klinik dilakukan dengan benar dan cermat, sesuai urutan waktu kerja efisien

Nilai 1: Jika langkah klinik dilakukan namun kurang benar, atau tidak sesuai urutan atau waktu kerja cukup memadai

Nilai 0: Jika langkah klinik tidak dilakukan

NO.	KEGIATAN	SISWA			
		1	2	3	4
1.	Lakukan cuci tangan pakai sabun				
2.	Langkah 1 a. Berdiri tegak menghadap cermin, b. Angkat kedua lengan ke atas, tekuk siku dan posisikan tangan di belakang kepala c. Cermati payudara dari sesuatu yang tidak normal atau bila ada perubahan pada bentuk dan permukaan kulit payudara, pembengkakan dan/atau perubahan pada puting d. Perhatikan adanya rabas pada puting susu, keriput, dimpling atau kulit mengelupas e. Jangan khawatir bila bentuk payudara kanan dan kiri tidak simetris (asimetris). Yang perlu diperhatikan adalah: - Payudara normal : payudara dengan bentuk sempurna tanpa perubahan bentuk dan pembengkakan - Payudara bermasalah: kulit mengkerut, terjadi lipatan, ada benjolan, puting berubah posisi biasanya seperti tertarik kedalam, kemerahan, neri, ruam-ruam atau bengkak.				
3.	Langkah 2 a. Pegang pinggang dengan kuat, sampai payudara terasa tegang dan cermati lagi bentuk, ukuran payudara. b. Cari tanda-tanda yang sama seperti diatas dengan memegang siku dengan kuat, payudara akan sedikit tertarik. Perhatikan apakah ada benjolan atau perubahan				

	bentuk pada payudara.				
4.	Langkah 3 Pemeriksaan bagian puting. Tekan sekitar puting apakah ada cairan yang keluar (bisa berupa cairan putih seperti susu, kuning, atau darah). Segera berkonsultasi dengan dokter jika terdapat cairan yang keluar dari puting.				
5.	Langkah 4 Selanjutnya pada posisi berbaring, letakkan bantal dibawah punggung. Angkat lengan kanan ke atas. Cermati payudara kanan dan putaran searah jarum jam dengan menggunakan tiga jari tangan kiri. Dengan menggunakan ujung jari-jari, tekan-tekan seluruh bagian payudara hingga ke sekitar ketiak.				
6.	Langkah 5 Kemudian mengembalikan posisi tangan. Tetap pada posisi berbaring, angkat lengan kiri ke atas. Cermati payudara kanan dan putaran searah jarum jam dengan menggunakan tiga jari tangan kiri. Dengan menggunakan ujung jari-jari, tekan-tekan seluruh bagian payudara hingga ke sekitar ketiak.				
7.	Mencuci tangan dengan sabun dan air mengalir				
	Jumlah				
	Nilai = $\frac{\text{Jumlah Jawaban}}{14} \times 100$				

*Lampiran 11***KISI-KISI KUESIONER TINGKAT KETERAMPILAN**

NO.	PERNYATAAN	NO. SOAL	JUMLAH
1.	Langkah-langkah SADARI	1,2,3,4,5,6,7,	7
Total			

Lampiran 12

PERNYATAAN KESEDIAAN MEMBIMBING

Saya, yang bertanda tangan di bawah ini :

1. Nama dan Gelar : Dr. Nurul Pujiastuti, S.Kep., Ns., M.Kes
2. NIP : 19740419 199803 2003
3. Pangkat dan Golongan : Pembina Tk I / IV B
4. Jabatan : Lektor Kepala
5. Asal Institusi : Sarjana Terapan Kep. Malang Polkesma
6. Pendidikan Terakhir : S3 - Kesmas
7. Alamat dan Nomor yang bisa dihubungi :
 - a. Rumah : Graha Purwosari Regency B-37 Ds. Martopuro
 - b. Telepon/ HP : 085648439484
 - c. Alamat Kantor : Jl. A. Yani Lawang Malang
 - d. Telepon Kantor : -

Dengan ini menyatakan (bersedia/ ~~tidak bersedia*~~) menjadi pembimbing (Utama/~~Pendamping*~~) Skripsi bagi mahasiswa :

Nama : Klarista Angelia Wahyuning Aditya

NIM : P17311235015

Judul Skripsi : Pengaruh Instagram sebagai Media Edukasi Terhadap Pengetahuan dan Keterampilan Remaja Putri dalam Melakukan SADARI di SMAN 7 Malang

*) Coret yang tidak dipilih

Malang, 8 Januari 2024



(Dr. Nurul Pujiastuti, S.Kep.,Ns.,M.Kes)

PERNYATAAN KESEDIAAN MEMBIMBING

Saya, yang bertanda tangan di bawah ini :

1. Nama dan Gelar : Endah Kamila Mas'udah, SST., M.Keb
2. NIP : 198806172023212041
3. Pangkat dan Golongan : X
4. Jabatan : Dosen
5. Asal Institusi : Poltekkes Kemenkes Malang
6. Pendidikan Terakhir : Magister Kebidanan
7. Alamat dan Nomor yang bisa dihubungi :
 - a. Rumah : Jl. Sigura-gura Barat IV No. 6C Kota Malang
 - b. Telepon/ HP : 085746857344
 - c. Alamat Kantor : Jl. Besar 77 C Kota Malang
 - d. Telepon Kantor : (0341) 566075 571388

Dengan ini menyatakan (bersedia/ ~~tidak bersedia~~*) menjadi pembimbing (~~Utama~~/Pendamping*) Skripsi bagi mahasiswa :

Nama : Klarista Angelia Wahyuning Aditya

NIM : P17311235015

Judul Skripsi : Pengaruh Instagram sebagai Media Edukasi Terhadap Pengetahuan dan Keterampilan Remaja Putri dalam Melakukan SADARI di SMAN 7 Malang

*) Coret yang tidak dipilih

Malang, ~~Oktober~~ 2023

(Endah Kamila M, SST., M.Keb)

Lampiran 13

LEMBAR KONSULTASI

Nama Mahasiswa : Klarista Angelia Wahyuning Aditya
 NIM : P17311235015
 Nama Pembimbing (I) : Dr. Nurul Pujiastuti, S.Kep.,Ns.M.Kes
 Nama Pembimbing (II) : Endah Kamila Mas'udah, SST., M.Keb
 Judul Skripsi : Pengaruh Instagram sebagai Media Edukasi Terhadap Pengetahuan dan Keterampilan Remaja Putri dalam Melakukan SADARI di SMAN 7 Malang

Bim ke	Tgl	Pembimbing Utama		Pembimbing Pendamping		Tanda Tangan	
		Saran	Tanda Tangan	Bim ke	Tgl		Saran
1	11-09-23	Konsultasi judul. Lanjut membuat BAB I		1	12-9-23	Konsultasi judul. Pelajari jurnal-jurnal yang berkaitan	
2	9-10-23	Konsultasi BAB I. Penulisan daftar pustaka menggunakan mendeley		2	21-9-23	Konsultasi judul dan menyusun BAB I	
3	23-10-23	Konsultasi BAB I. Lanjut menyusun BAB II dan III		3	1-10-23	ACC judul dan menyusun BAB I	
4	19-11-23	Konsultasi BAB I, II, III. Perbaiki penulisan sumber pustaka		4	26-10-23	Konsultasi BAB I dan data studi pendahuluan. Menyusun BAB II dan BAB III	
5	6-12-23	Konsultasi BAB I, II, III. Perbaiki metode sampling		5	16-11-23	Konsultasi BAB I, II, III. Perbaiki kerangka konsep	
6	12-12-23	Konsultasi BAB I,II,III. Perbaiki kerangka konsep dan desain penelitian		6	12-12-23	Konsultasi BAB I, II, III. Perbaiki desain penelitian dan kriteria sampel	
7	2-1-24	ACC seminar proposal		7	22-12-23	Konsultasi BAB I, II, III. Perbaiki definisi operasional	
8	13-6-24	Konsultasi BAB IV Perbaiki tabel dan penulisan		8	4-1-23	ACC seminar proposal. Pelajari proposal yang akan diujikan	
9	24-6-24	Konsultasi BAB IV DAN V Perbaiki pembahasan		9	13-6-24	Konsultasi BAB IV DAN V Perbaiki tabel dan penulisan	

10	26-6-24	Konsultasi BAB IV dan V Lengkapi lampiran		10	28-6-24	Konsultasi BAB IV dan V Perbaiki abstrak	
11	1-7-24	ACC seminar hasil. Pelajari skripsi yang akan diujikan		11	1-7-24	ACC seminar hasil	
12	9-7-24	Konsultasi revisi seminar hasil. Acc skripsi		12	9-7-24	Konsultasi revisi seminar hasil. Acc skripsi	
13				13			

Lampiran 14

MATERI EDUKASI INSTAGRAM

Hari pertama

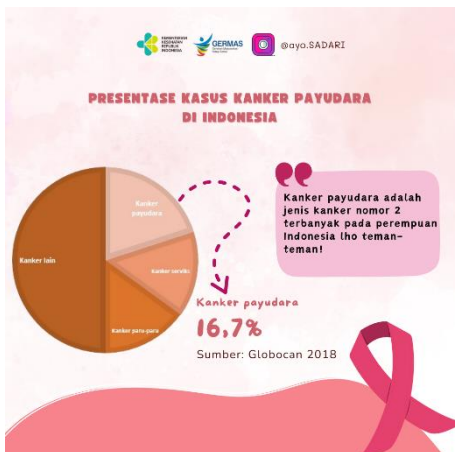

Hari kedua



Hari ketiga

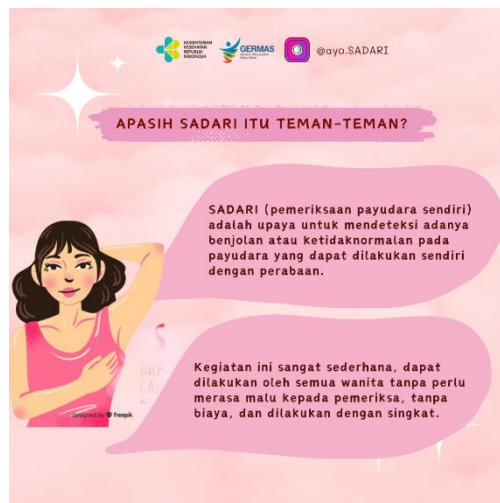

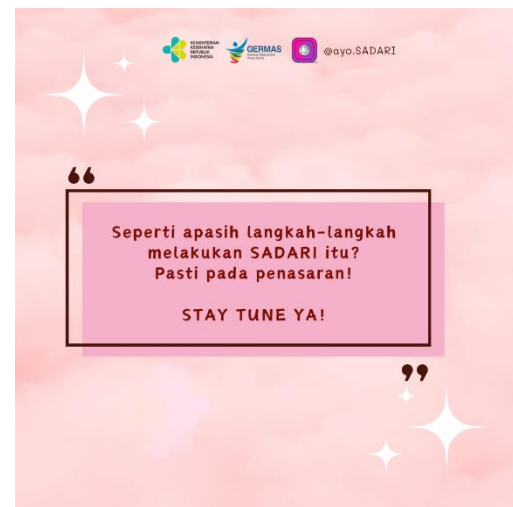

Hari keempat



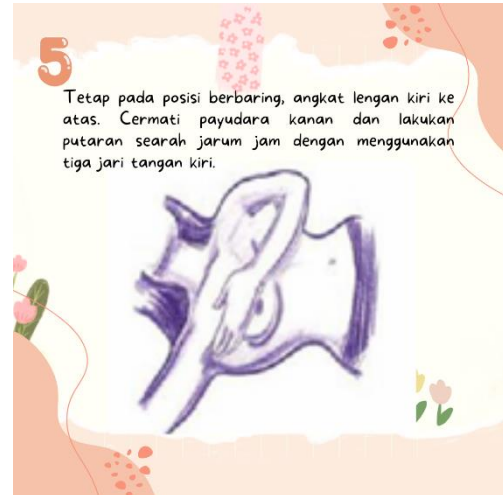

*Lampiran 15***HASIL OUTPUT SPSS**

MENARCHE INTERVENSI					
		Frequency	Percent	Valid Percent	Cumulative Percent
Valid	<12 Tahun	11	7.7	15.5	15.5
	12 Tahun	54	38.0	76.1	91.5
	>12 Tahun	6	4.2	8.5	100.0
	Total	71	50.0	100.0	
Missing	System	71	50.0		
Total		142	100.0		
MENARCHE KONTROL					
		Frequency	Percent	Valid Percent	Cumulative Percent
Valid	<12 Tahun	10	7.0	14.1	14.1
	12 Tahun	44	31.0	62.0	76.1
	>12 Tahun	17	12.0	23.9	100.0
	Total	71	50.0	100.0	
Missing	System	71	50.0		
Total		142	100.0		
USIA INTERVENSI					
		Frequency	Percent	Valid Percent	Cumulative Percent
Valid	11-14 Tahun	8	5.6	11.3	11.3
	15-17 Tahun	53	37.3	74.6	85.9
	18-20 Tahun	10	7.0	14.1	100.0
	Total	71	50.0	100.0	
Missing	System	71	50.0		
Total		142	100.0		
USIA KONTROL					
		Frequency	Percent	Valid Percent	Cumulative Percent
Valid	11-14 Tahun	4	2.8	5.6	5.6
	15-17 Tahun	60	42.3	84.5	90.1
	18-20 Tahun	7	4.9	9.9	100.0
	Total	71	50.0	100.0	
Missing	System	71	50.0		
Total		142	100.0		

PENGALAMAN INTERVENSI					
		Frequency	Percent	Valid Percent	Cumulative Percent
Valid	Pernah	4	2.8	5.6	5.6
	Tidak Pernah	67	47.2	94.4	100.0
	Total	71	50.0	100.0	
Missing	System	71	50.0		
Total		142	100.0		
PENGALAMAN KONTROL					
		Frequency	Percent	Valid Percent	Cumulative Percent
Valid	Pernah	5	3.5	7.0	7.0
	Tidak Pernah	66	46.5	93.0	100.0
	Total	71	50.0	100.0	
Missing	System	71	50.0		
Total		142	100.0		
PRETES PENGETAHUAN INTERVENSI					
		Frequency	Percent	Valid Percent	Cumulative Percent
Valid	Kurang	71	50.0	100.0	100.0
Missing	System	71	50.0		
Total		142	100.0		
PRETES PENGETAHUAN KONTROL					
		Frequency	Percent	Valid Percent	Cumulative Percent
Valid	Cukup	1	0.7	1.4	1.4
	Kurang	70	49.3	98.6	100.0
	Total	71	50.0	100.0	
Missing	System	71	50.0		
Total		142	100.0		

PRETES KETERAMPILAN INTERVENSI					
		Frequency	Percent	Valid Percent	Cumulative Percent
Valid	Kurang	71	50.0	100.0	100.0
Missing	System	71	50.0		
Total		142	100.0		
PRETES KETERAMPILAN KONTROL					
		Frequency	Percent	Valid Percent	Cumulative Percent
Valid	Kurang	71	50.0	100.0	100.0
Missing	System	71	50.0		
Total		142	100.0		
POSTES PENGETAHUAN INTERVENSI					
		Frequency	Percent	Valid Percent	Cumulative Percent
Valid	Baik	37	26.1	52.1	52.1
	Cukup	33	23.2	46.5	98.6
	Kurang	1	0.7	1.4	100.0
	Total	71	50.0	100.0	
Missing	System	71	50.0		
Total		142	100.0		
POSTES PENGETAHUAN KONTROL					
		Frequency	Percent	Valid Percent	Cumulative Percent
Valid	Cukup	1	0.7	1.4	1.4
	Kurang	70	49.3	98.6	100.0
	Total	71	50.0	100.0	
Missing	System	71	50.0		
Total		142	100.0		
POSTES KETERAMPILAN INTERVENSI					
		Frequency	Percent	Valid Percent	Cumulative Percent
Valid	Baik	35	24.6	49.3	49.3
	Cukup	24	16.9	33.8	83.1
	Kurang	12	8.5	16.9	100.0
	Total	71	50.0	100.0	
Missing	System	71	50.0		
Total		142	100.0		
POSTES KETERAMPILAN KONTROL					
		Frequency	Percent	Valid Percent	Cumulative Percent
Valid	Kurang	71	50.0	100.0	100.0
Missing	System	71	50.0		
Total		142	100.0		

Test Statistics^a

	POSTTEST PENGETAHUA N INTERVENSI - PRETEST PENGETAHUA N INTERVENSI	POSTTEST KETERAMPILA N INTERVENSI - PRETEST KETERAMPILA N INTERVENSI	POSTTEST PENGETAHUA N KONTROL - PRETEST PENGETAHUA N KONTROL	POSTTEST KETERAMPILA N KONTROL - PRETEST KETERAMPILA N KONTROL
Z	-7.334 ^b	-7.348 ^b	-2.333 ^b	-3.162 ^b
Asymp. Sig. (2-tailed)	.000	.000	.020	.002

a. Wilcoxon Signed Ranks Test

b. Based on negative ranks.

Tests of Normality

	Kolmogorov-Smirnov ^a			Shapiro-Wilk		
	Statistic	df	Sig.	Statistic	df	Sig.
PRETEST PENGETAHUAN INTERVENSI	.218	71	.000	.870	71	.000
POSTTEST PENGETAHUAN INTERVENSI	.152	71	.000	.953	71	.010
PRETEST KETERAMPILAN INTERVENSI	.500	71	.000	.446	71	.000
POSTTEST KETERAMPILAN INTERVENSI	.193	71	.000	.904	71	.000
PRETEST PENGETAHUAN KONTROL	.254	71	.000	.703	71	.000
POSTTEST PENGETAHUAN KONTROL	.221	71	.000	.738	71	.000
PRETEST KETERAMPILAN KONTROL	.536	71	.000	.200	71	.000
POSTTEST KETERAMPILAN KONTROL	.495	71	.000	.470	71	.000

Lampiran 16

DOKUMENTASI



